



Más excelencia al servicio de la comunidad

- Nueva tecnología y ampliación de la Unidad de Cuidados Intensivos
- Ampliación de la Unidad de Urgencias
- Ampliación y nueva tecnología en la Unidad de Imágenes Diagnósticas
- Modernización del Banco de Sangre
- Nuevos auditorios, salas para reuniones y laboratorio de simulación
- Más espacio en parqueaderos para pacientes y visitantes.

Más cerca de los donantes



La nueva Unidad Móvil de Donación de nuestro Banco de Sangre visita su empresa, universidad o el lugar donde se pueda organizar una jornada de donación.



Actúe con solidaridad, done sangre. Nosotros le brindamos todas las facilidades para que usted y su comunidad contribuyan al propósito salvar vidas, porque "hoy es por mí y mañana será por ti".

 **FUNDACIÓN
VALLE DEL LILI**

Banco de Sangre de la Fundación Valle del Lili
331 9090, extensiones: 3248 ó 3016



02

Nota Editorial**Nuestra ampliación:**

La excelencia en salud, sigue creciendo al servicio de la comunidad

La ampliación en cifras



06

Urgencias**Ampliación de Urgencias**

La excelencia del servicio y nueva tecnología en mayores espacios

08

Unidad de Cuidado Intensivo**Cuidado Crítico**

Atención especializada al instante

10

Trauma

El problema de salud pública que puede afectar a todos



13

Unidad Materno Infantil:

Respaldo total a la mujer y sus bebés

14

Ampliación de la Unidad de Imágenes Diagnósticas

Más espacio y más servicios para la buena salud de los pacientes



15

Resonancia Magnética

Diagnósticos confiables, seguros y detallados

16

Banco de Sangre

19

Sabia usted que

20

Fonoaudiología**Trastornos de deglución**

Cuando el tránsito de los alimentos se dificulta

22

Infectología**Tuberculosis**

Sus peligros aún son vigentes



24

Unidad de Medicina Psicosomática**La terapia mental**

Favorece la salud general

26

Ortopedia y Traumatología**Enfermedades de la columna**

Variadas y complejas, pero tratables

28

Alianza estratégica

Convenio Fundación Valle del Lili e Icesi

29

Institucional

Directorio Médico Fundación Valle del Lili

32

Cartas y Buzones

Nuestra ampliación:

La excelencia en salud, sigue creciendo al servicio de la comunidad

Acorde con las exigencias de la comunidad y de los servicios de salud en nuestra región, los adelantos científicos que debe tener toda institución hospitalaria especializada en alta complejidad y ser una entidad de referencia para el manejo de procedimientos de avanzada tecnología, en el año 2007 la Fundación decidió iniciar un proceso de ampliación para la atención de los casos de cuidado crítico.

Esta determinación conllevó cambios que no sólo involucraron a la Unidad de Cuidados Intensivos, sino también de otros servicios en el proceso de atención de los pacientes que necesitan servicios de apoyo diagnóstico, cuidado de urgencias y de otras importantes áreas que, ante la alta demanda de servicios y de continuación de procesos educativos y de desarrollo institucional, ya requerían de mayores espacios y recursos.

Para cumplir el compromiso de crecer, la Fundación Valle del Lili amplió su área construida en 30.000 metros cuadrados distribuidos en tres edificios que alojan a la Unidad de Cuidados Intensivos más grande y moderna de Colombia, un robusto Servicio de Urgencias, la ampliación de la Unidad de Imágenes con nuevos equipos de alta tecnología, y nuevos consultorios y servicios ambulatorios, así como Auditorio y salones de conferencias donde se continuará brindando formación a especialistas y nuevas generaciones de médicos de la Facultad de Salud de la Universidad Icesi.

Además de los recursos señalados, la ampliación también incluye nuevas facilidades como más parqueaderos para el creciente número de pacientes y visitantes de la Fundación.

Para toda la familia de la Fundación Valle del Lili, entregar esta gran obra a la ciudad, constituye una enorme satisfacción.

MARTÍN WARTENBERG VILLEGAS
DIRECTOR MÉDICO FUNDACIÓN VALLE DEL LILI

SEDES FUNDACIÓN VALLE DEL LILI

SEDE PRINCIPAL - CALI

Av. Simón Bolívar Cra. 98 # 18-49 - Teléfono 331 9090

CENTRO MÉDICO DE ESPECIALISTAS - TEQUENDAMA - CALI

Calle 5E # 42-10 - Teléfono 684 8347

CENTRO DE EXCELENCIA EN ONCOLOGÍA - SEDE PASTO

Calle 20 Nte # 38-15 - Tel: 731 3159

CENTRO DE EXCELENCIA EN ONCOLOGÍA - SEDE POPAYÁN

Carrera 4 # 1-69 - Tel: 831 7988 / 831 7999

UNIDAD DE CUIDADOS ESPECIALES BETANIA - CALI

Calle 50 # 118 A - 68 - Tel: 555 1326

LÍNEA DE ATENCIÓN REGIONAL:

018000 515 757



La ampliación en cifras

Por: **Martín Wartenberg Villegas**
Director Médico Fundación Valle del Lili



Urgencias

- 15 cubículos para pediatría
- 2 cubículos de reanimación pediátrica
- 22 cubículos para adultos
- 2 cubículos de reanimación adultos
- 13 cubículos de atención general de urgencias

Unidad de Cuidados Intensivos

La esencia que destaca a la Unidad de Cuidados Intensivos se basa en el equipo de personas especializadas en la atención de sus pacientes, el respaldo tecnológico también es importante, por ello sus camas están equipadas con los equipos necesarios para la pronta recuperación de los pacientes. Contamos con:

- 60 camas de unidad de cuidado intensivo adulto
- 60 camas de unidad de cuidado intermedio adulto
- 20 camas de unidad de cuidado intensivo pediátrico que incluyen:
 - 6 de cuidado cardiovascular pediátrico
 - 14 de cuidado intensivo pediátrico
- 10 camas de unidad de cuidado intensivo neonatal
- 10 camas de unidad de cuidado intermedio neonatal
- 12 camas para trasplante de médula ósea
- **Disponibilidad de todos los exámenes complementarios realizados por 250 especialistas las 24 horas del día y 365 días al año.**



Hospitalización

Con el cambio generado por la ampliación, se amplía el área de Hospitalización en 48 camas para quedar así: **Piso 8:** 32 camas, **Piso 7:** 32 camas, **Piso 6:** 51 camas, **Piso 5:** 58 camas, **Piso 4:** 50 camas pediátricas.

En total, La Fundación Valle del Lili cuenta ahora con 466 camas de hospitalización distribuidas así:

- 173 en hospitalización para adultos
- 50 en hospitalización pediátrica
- 160 en la Unidad de Cuidados Intensivos
- 12 en UCI para atención de trasplante de médula ósea
- 17 en la Unidad Materno Infantil, de las cuales 13 son para el proceso de parto y 4 para alto riesgo obstétrico.
- 54 en Urgencias



OTRAS FACILIDADES

Helipuerto:

La Fundación Valle del Lili cuenta con un helipuerto para recibir de forma inmediata y segura a algunos pacientes que requieren ser atendidos en el área de Urgencias. En estos momentos, este servicio es utilizado exclusivamente por los heridos en combate del Ejército Nacional, pero se espera ampliar su cobertura al resto de la comunidad en los próximos meses.

Unidad de Imágenes Diagnósticas

- Nuevo Magnetom Avanto 1.5T:
- Resonancia magnética con mayor detalle sin uso de rayos X ni medios de contraste.
- Pruebas más rápidas.
- Pruebas más confortables y cómodas.
- Más pruebas sin necesidad de inmovilizar la cabeza.
- Más calidad en las imágenes con mejor fiabilidad diagnóstica.
- Imágenes más grandes que favorecen diagnóstico de lesiones de espalda con más rapidez y exactitud.

Gamagrafías:

Estudios de diagnóstico en diferentes órganos: corazón, cerebro, riñón, pulmones y sistema músculo esquelético, con opción de 62 procedimientos diagnósticos.

Gamagrafías renales: Muestran el funcionamiento de riñones (función normal, obstrucción, infección de la vejiga, reflujo).

Gamagrafía para reflujo gastroesofágico:

Hepatobiliar: Evalúa cómo funciona la vesícula y si hay obstrucciones.

Estudios de perfusión miocárdica: Para evaluar pacientes con enfermedad coronaria, con el fin de detectar la presencia o ausencia de infartos.

Ventilación-perfusión: Evalúa la presencia de trombos o infartos del pulmón.

Gamagrafía de tiroides: Muestra su forma y función.

Terapias metabólicas: Terapia de hipertiroidismo.

Terapia para cáncer de tiroides I-131: Terapia intratecal

Tratamiento paliativo para dolor óseo por metástasis óseas.

Terapia para policitemia vera.



LA NUEVA CONSTRUCCIÓN EN CIFRAS:

- Área total construida: 30.000 m²
- Edificio Alta complejidad: 8.500 m²
- Edificio 2 (Aulas y Auditorio): 2.800 m²
- Edificio 3 (Ambulatorios y Consultorios): 7.500 m²
- Sótanos: 9.000 M² con capacidad para 220 parqueaderos.



Servicios ambulatorios

Estará lista antes de finalizar el año y permitirá el crecimiento de los servicios ambulatorios que ya operan en la Fundación Valle del Lili y cuentan con una gran demanda:

Unidad de Rehabilitación

Unidad de Endoscopia

Servicio de quimioterapia e infusiones ambulatorias

Piso 1: Rehabilitación

Piso 2: Endoscopia

Piso 3: Consultorios de Gastroenterología, Nutrición, Otorrinolaringología y Fonoaudiología.

Piso 4: Terapia respiratoria, consultorios de Neumología, Fisiatría y Cirugía de Tórax.

Piso 5: Consultorios de Trasplantes, Nefrología y Urología.

Piso 6: Consultorios de Cirugía Vascul ar Periférica, Cirugía Plástico y Gineco oncología.

Piso 7: Oncología Clínica y Quirúrgica para adultos.

Piso 8: Quimioterapia adultos y pediátrica. Sala de Procedimientos de Oncología.

Piso 9: Futuras ampliaciones.

Una alianza profunda para la vida

Como parte de sus objetivos estratégicos y las necesidades que llevaron a su ampliación, la Fundación Valle del Lili suscribió un convenio con la Universidad Icesi, para brindar formación a sus estudiantes de la Facultad de Ciencias de la Salud.

Mediante esta alianza se gesta una nueva opción de educación superior de carácter privado para la formación de profesionales de excelencia en el campo de la Medicina.

Con este acuerdo se consolida lo que se ha denominado "una alianza profunda para la vida", pues por la unión de dos reconocidas instituciones, que trabajarán juntas por el bienestar y la salud de las personas, se consolida la posición de liderazgo de la Fundación Valle del Lili, gracias a sus avances constantes en lo académico, lo social, lo humanístico y lo científico.



Con la nueva torre cambia la ubicación de algunos servicios

Como parte de los cambios que conlleva la ampliación realizada en la Fundación, se genera la reubicación de varios servicios que se prestaban, como el Banco de Sangre, el Laboratorio Clínico y Chequeo Médico Ejecutivo. Estos cambios mejoran la oportunidad de atención para la comunidad que acude a la Institución.

Este proceso ha sido un gran paso para la Fundación Valle del Lili, que gracias a su visión y gestión estratégica, nuevamente anticipa su respuesta a los requerimientos de la creciente comunidad a la que atiende, cumpliendo su compromiso de brindar excelencia en salud al servicio de la comunidad.

Ampliación de Urgencias

La excelencia del servicio y nueva



Por: **Rafael Arias Gómez M.D.**
Cirujano General

Una atención oportuna, respaldada por la seguridad, la comodidad y con elevados estándares de calidad médica y tecnológica, son algunas de las características más notables que Servicio de Urgencias que la Fundación Valle del Lili ofrece a la comunidad. Es así como en la reciente ampliación de su capacidad se destacan la belleza de sus instalaciones, la amplitud de sus espacios, y sobre todo, el fortalecimiento de sus recursos científicos y tecnológicos, que continuarán logrando el propósito de reducir los tiempos de espera de las personas que confían la atención de su salud a la Institución.

De acuerdo con los resultados previos de la investigación realizada por la Asociación Colombiana de Hospitales y Clínicas, la Fundación Valle del Lili actualmente se encuentra entre las instituciones prestadoras de servicios de salud de primer nivel que brinda atención de urgencias con un tiempo de

espera inferior a un minuto y medio. Este resultado es fruto de un análisis que se efectuó entre 29 clínicas y hospitales de primer nivel en todo Colombia, y en el caso de la Fundación, es un logro que refleja el compromiso de una gestión que incluye la aplicación de protocolos especializados y la reciente ampliación de sus instalaciones.

Triaje para establecer prioridades

Uno de los componentes fundamentales que permiten reducir los tiempos de espera de los pacientes que llegan al Servicio de Urgencias en la Fundación es la aplicación del Triaje, modelo de atención donde el paciente es recibido y clasificado de acuerdo con la gravedad de su dolencia.

En la Fundación Valle del Lili, este tiempo es de 1,02 minutos en promedio, que es notablemente inferior a los promedios que se tienen, incluso, en Estados, con lo cual se

tecnología en mayores espacios

Al logro de convertirse en una de las dos instituciones especializadas en casos de alta complejidad, que ingresa sus pacientes a Urgencias con tiempos de espera inferiores a un minuto y medio, se suma el incremento de su capacidad de servicio, así como de recursos científicos, tecnológicos y físicos. El compromiso con la comunidad se demuestra reportando resultados.

garantiza la seguridad del paciente y su tratamiento

Urgencias pediátricas y de adultos

Entre las reformas a este servicio de la Institución, se incluye un área especialmente destinada a Urgencias para niños, que serán atendidos, como siempre, por un grupo de pediatras y enfermeras expertos en emergencias médicas infantiles, pero en un área especialmente acondicionada para ellos, en la que no tendrán contacto con pacientes adultos.

Este servicio para el paciente pediátrico, incluye una zona de reanimación, que permite estabilizar a los pequeños con traumas muy severos y con problemas cardiorrespiratorios, entre muchas otras complicaciones.

Más recursos, más comodidad

Sumada a la rápida capacidad de atención, la ampliación del área de Urgencias en la Fundación Valle cuenta con una zona especializada en reanimación y con la asistencia de profesionales de la salud idóneos en el manejo de situaciones de alta complejidad.

Y para los casos que no revisten alta complejidad, también se ha adecuado una nueva sala. Estos pacientes cuentan con médicos y enfermeras dedicados a la vigilancia de su condición clínica y a su evolución. Este nuevo espacio se destaca por ser más cómodo, e independiente de la zona donde se tratan a los pacientes más urgentes.

Mucho para ofrecer

Estas son algunas de las ventajas para los usuarios del Servicio de Urgencias de la Fundación:

- Mayor prontitud en la atención.
- Servicios exclusivos y separados para paciente adulto, pediátrico y consulta prioritaria.
- Personal médico experimentado.
- Espacios amplios y confortables.
- Tecnología médica de punta.

- Servicio 24 horas, los 365 días del año a cargo de médicos generales, pediatras, internistas, enfermeras y especialistas en emergencias.



Cuidado Crítico

Atención especializada al instante

El reconocido soporte médico y tecnológico de la Fundación Valle del Lili, unido a la integralidad de sus instalaciones, permite que sus pacientes tengan toda la asistencia que necesitan en una misma institución, sobre todo en los casos de alta complejidad, las 24 horas del día, los 365 días al año.



Soporte tecnológico

Si bien la esencia que destaca a la Unidad de Cuidados Intensivos se basa en el equipo de personas especializadas en la atención de sus pacientes, el respaldo tecnológico también es importante, para ello sus 80 camas están totalmente equipadas con:

- Monitores de signos vitales con monitoría invasiva de presión arterial, presión intracraneana.
- Saturación continua de oxígeno.
- Gasto cardíaco continuo.
- Vigilancia hemodinámica.
- Respiradores de última tecnología para el soporte ventilatorio.
- Equipos de asistencia cardíaca (contrapulsación intraórtica).
- Equipos de soporte renal portátil para la realización de diálisis al lado de la cama del paciente sin requerir ser trasladados a una unidad renal.
- Equipos de radiografía portátil
- Equipo de Doppler transcraneano para evaluación de la circulación cerebral al lado de la cama del paciente.
- Monitoría espectral del estado neurológica.
- **Disponibilidad de todos los exámenes complementarios realizados por 250 especialistas las 24 horas del día y 365 días al año.**

Por: **Marcela Granados Sánchez M.D.**
Intensivista Internista

La Unidad de Cuidados Intensivos de la Fundación Valle del Lili, inició labores en febrero de 1994 con ocho camas, que rápidamente fueron insuficientes ante la demanda de pacientes críticos en el suroccidente colombiano. Hoy, 15 años después y tras varias etapas de crecimiento, se cuenta con 160 camas de cuidado crítico para adultos, niños y bebés, más 12 camas de trasplante de médula ósea.

Es del caso aclarar que cada uno de los pacientes atendidos en la Unidad de Cuidados Intensivos de la Fundación Valle del Lili recibe el soporte de médicos, enfermeras y personal paramédico especializado y entrenado en su manejo, respaldados por moderna tecnología que mejora su sobrevivencia, de acuerdo con innovadores esquemas de atención creados por la Sociedad Americana de Cuidado Intensivo, conocidos como "Right Care, Right now" (buen cuidado al instante), que han demostrado su efectividad, además de contribuir a la disminución de costos.

La crisis del cuidado crítico

Además de su compromiso institucional con la comunidad, el crecimiento constante de la Unidad de Cuidados Intensivos en la Fundación Valle del Lili tiene mucho que ver con las exigencias del medio, pues está demostrado que la relación de camas de cuidado intensivo en Colombia por cada 1.000 habitantes es baja, en comparación con otros países latinoamericanos, y todavía mayor frente a los llamados países industrializados: 0.03 en Colombia, 0.79 en Brasil, 2.8 en Estados Unidos y 6.6 en Alemania.

Calidad de servicio para la calidad de vida

Además de las bondades que ofrece el respaldo institucional de la Fundación Valle de



Lili, su Unidad de Cuidados Intensivos ha desarrollado innovaciones de atención que han contribuido de manera clara a la recuperación de sus pacientes, como por ejemplo un modelo de atención de enfermería basado en profesionales, el permitir que las familias puedan acompañar a sus pacientes todo el tiempo que quieran y estén al tanto de lo que les está pasando, brindando apoyo psicológico al paciente y en permanente contacto con el equipo de salud, reduciendo el impacto que tienen las enfermedades graves sobre la familia.

Este tipo de beneficios son posibles gracias a un adecuado soporte científico y tecnológico que se renueva de manera constante

y que exige entrenamiento del recurso humano, e incluso el haber llegado a montar el programa de especialización en cuidado intensivo, desarrollado por médicos becados por la Fundación, que complementan su formación en instituciones líderes en el manejo del paciente crítico, como la Universidad de Pittsburgh en los Estados Unidos, el Hospital Getafe en España y el Erasmo en Bélgica, entre otros.

Con toda esta preparación y recursos, la Fundación Valle del Lili sigue trabajando para mantener vigente su compromiso con la comunidad que la tiene como su primera opción de atención en salud.



Trauma

El problema de salud pública que puede afectar a todos

Por: **Alberto Federico García Marín M.D.**
Cirujano
Jorge Humberto Mejía Mantilla M.D.
Anestesiólogo de Trauma

El trauma es considerado la primera causa de muerte durante las tres primeras décadas de la vida y la tercera causa para cualquier edad, después de las enfermedades cardiovasculares y el cáncer. En Colombia, el trauma violento o por accidente de tránsito, se convirtió en un problema de salud pública.

Las lesiones, bien sean premeditadas o no, son una de las principales razones de muerte y heridas graves en este país. Las estadísticas confirman lo preocupante de este fenómeno: aproximadamente el 10 por ciento de las personas hospitalizadas y el 8 por ciento de las consultas están relacionadas con trauma.

Para conocer más acerca de este problema, se tuvieron en cuenta las principales preguntas que pueden surgir.

¿Qué se define como trauma?

Es la consecuencia de la aplicación de una fuerza externa que daña el organismo. O también el daño que sufre un organismo, como resultado del intercambio de energía con un agente externo, por ejemplo, quemaduras, colisiones, caídas, y heridas por armas de fuego o cortopunzantes.

¿Cuáles son los tipos de trauma más comunes?

Las lesiones más frecuentes son ocasionadas en los accidentes de tránsito, seguidas de las que origina la violencia social, y en menor medida los accidentes laborales y deportivos.

¿Qué tipos de trauma representan mayor riesgo?

Los de accidente de tránsito por alta velocidad y los de violencia intencional.

¿Cuáles pueden ser las consecuencias de un trauma?

Daño cerebral, hemorragias o lesiones de otros órganos que implican tratamientos largos y complejos. Aparte de las lesiones, existe un fuerte impacto social y en la economía, debido a las incapacidades laborales y a los altos índices de mortalidad de gente joven y productiva. Además, en Colombia cuando se incapacita a una persona (de forma temporal o permanente), hay alguien más de la familia que se ve limitado en su actividad, pues debe cuidar y atender al paciente.

¿Qué tan grave puede llegar a ser esta situación?

Es de una gravedad insospechada. Por cada fallecido hay cuatro víctimas no fatales, lo cual multiplica el impacto económico, ocupa los recursos hospitalarios, origina una alta demanda de los recursos de los bancos de sangre y genera una gran carga de discapacidad, pues afecta principalmente hombres en edad productiva.



Datos sobre trauma

- El 80 por ciento de las personas que presentan heridas, ocasionadas con arma de fuego, carecen de un servicio médico como EPS.
- El 45 por ciento de las heridas con arma de fuego afectan a las extremidades.
- En los casos de trauma, la columna vertebral suele ser el órgano más afectado.
- Cada minuto hay un herido en el mundo por arma de fuego.
- En el planeta cada 10 minutos ocurre una muerte por impacto de bala.
- El 70 por ciento de los heridos, después de un accidente de tránsito, tienen comprometidas sus extremidades.

¿Cómo se debe actuar en caso de trauma grave?

La celeridad con que se logre una buena atención es muy importante. No solo se debe acudir de forma inmediata a la consulta médica, además es fundamental hacerlo al sitio adecuado que disponga del personal idóneo,

la capacidad tecnológica y de una completa infraestructura para atender de forma conveniente la complejidad del caso.

¿Cuál es la capacidad de la Fundación Valle del Lili para atender este tipo de casos?

La Institución está en capacidad de atender todo tipo de trauma, tanto por el recurso humano como tecnológico que tiene. Además, dispone de salas de urgencias, cuidado intensivo y banco de sangre, dotados con todos los recursos necesarios para suplir las necesidades de los pacientes.

¿Cuál es el tratamiento para las lesiones severas?

Multidisciplinario, puesto que implica una evaluación pronta por el cirujano de trauma y el apoyo de otros especialistas según la gravedad de las lesiones, y se debe contar con un buen banco de sangre que pueda proveer los hemoderivados adecuados en el momento que se requieran.

¿Cómo se desarrolla este proceso de atención?

La atención de los traumatizados abarca tres fases: prehospitalaria, hospitalaria y rehabilitación. La Fundación Valle del Lili cuenta con una completa organización y los recursos humanos y tecnológicos para brindar atención de óptima calidad en las fases hospitalarias y de rehabilitación a más de 2.000 víctimas de trauma, que anualmente acuden a sus servicios.

¿Con qué personal cuenta la Fundación para atender el trauma?

Cuenta con todas las especialidades médicas que se necesitan para atender a los pacientes con trauma, y, al mismo tiempo, tiene una completa gama de servicios de apoyo diagnóstico y terapéutico como radiología, ecografía, laboratorio clínico y uno de los bancos de sangre más activos y completos del país. Adicionalmente, está en capacidad de

proporcionar manejo de rehabilitación y terapia física para los pacientes, luego de superar la fase aguda de la enfermedad.

¿Qué convenios tiene la Fundación para avanzar en los procesos de investigación?

La Fundación Valle del Lili investiga activamente las nuevas posibilidades de tratamiento del trauma, para ello ha conformado un grupo multidisciplinario que atiende a estos pacientes y evalúa nuevas terapias. Participa desde hace más de ocho años en programas de evaluación de este problema con las autoridades locales y con el Ministerio de la Protección Social. Así mismo, recientemente ha suscrito un convenio con la Universidad de Pittsburgh para formar investigadores en trauma y participa en estudios clínicos en conjunto con la Universidad de Londres.

¿El trauma es prevenible?

En muchos casos el trauma no es fortuito, se puede prevenir si se ejercen acciones para evitar lesiones y se siguen claras normas de seguridad laboral, de tránsito y de comportamiento en la vida diaria y en los deportes de contacto, entre los principales aspectos.

Por ejemplo, un factor básico en la prevención es el comportamiento de los conductores de los vehículos, que abarca: respeto por las señales de tránsito, no conducir embriagado, tolerancia con los otros vehículos, especialmente los más vulnerables como bicicletas y motos, y respeto por los peatones, y a su vez, de los peatones hacia las normas de tránsito.

En caso de trauma ¿cómo se debe actuar para evitar complicaciones?

Otros aspectos importantes a tener en cuenta en la prevención del trauma son las acciones rápidas que deben ejercerse y el tratamiento adecuado, que permiten evitar lesiones secundarias y complicaciones que ocurren cuando la atención es tardía. Cuando el tratamiento inicial es inadecuado, la posibili-



Émerson Martínez
“En la Fundación volví a nacer”

Hace dos años una bala causó estragos en el cuerpo del joven policía, Émerson Martínez, y a partir de ese momento, empezó una incansable lucha para sobrevivir.

Émerson prestaba sus servicios en Popayán hasta que fue trasladado a Puerto Tejada para reforzar la seguridad en una zona de alto riesgo. El uniformado llegó a trabajar a la estación policial del barrio “La Invasión”.

Todo transcurría normalmente, hasta que un día salió del recinto después de haber almorzado, en ese momento llegó uno de sus compañeros y mientras departían, un proyectil penetró el costado izquierdo de su abdomen y salió por el derecho, afectando el 90 por ciento de su intestino.

Después del impacto, el agente Martínez empezó una carrera contra la muerte; a pesar del daño infligido a su organismo, permanecía conciente y sabía que esos podrían ser sus últimos instantes de vida.

En medio del caos, otro policía le brindó los primeros auxilios, pero en ese momento eran insuficientes, Émerson necesitaba desesperadamente ayuda en una institución médica de alta complejidad.

Una patrulla lo llevó hasta un centro de salud, al examinarlo y darse cuenta de la gravedad de la herida, lo trasladaron a Cali. El viaje fue interminable, el oxígeno y las fuerzas de este hombre eran tan escasos como sus oportunidades de supervivencia.

Al llegar a la Fundación fue inmediatamente llevado a la sala de cirugía y, después de varias horas, el paciente pudo ser estabilizado por los especialistas que lo atendieron.

“Mis signos vitales eran nulos, mi familia sabía que las esperanzas eran muy escasas, pero gracias a Dios, al doctor Alberto García y a los otros médicos que hicieron un trabajo excelente, hoy puedo contar yo mismo la historia”.

Este agente asegura que después de las intervenciones quirúrgicas y la terapia que le practican dos veces al mes, su mejoría ha sido notable, y al recordar ese nefasto episodio, lo anima saber que la ciencia médica le devolvió la vida que la violencia casi le arrebató.

dad de buena recuperación se ve afectada, las complicaciones ponen en peligro la vida del paciente y se dilata su permanencia en la

institución médica. Por otra parte, se dificulta la rehabilitación y se prolonga el reinicio de la vida laboral y social.

Respaldo total a la mujer y sus bebés

Especialistas de reconocido prestigio, respaldados por completa infraestructura, cuidan la salud de las madres y sus hijos antes, durante y después de su nacimiento.

Gracias al compromiso asumido con la comunidad, la Fundación Valle del Lili ha ganado la confianza de los usuarios de sus servicios, consolidando una trayectoria caracterizada por una atención oportuna, idónea y eficiente, que comienza en el momento que las parejas deciden traer sus hijos al mundo e inician un proceso en el que la Fundación Valle del Lili les brinda el respaldo que les permitirá lograr su propósito en las mejores condiciones posibles.

Promoción y prevención

Consulta orientada a la prevención de eventos adversos dentro de la evolución de la mujer, así como preservar aquellas condiciones o enfermedades que puedan ocasionar secuelas en el sano desarrollo de la salud reproductiva y sexualidad femenina.

Servicio de infertilidad

En los casos que existen dificultades para concebir una nueva vida, la Unidad Materno Infantil de la Institución cuenta con el Servicio de Infertilidad especializada en determinar qué dificultad la procreación y darle el manejo requerido.

Unidad de medicina materno fetal

El Departamento de Ginecología y Obstetricia de la Fundación Valle del Lili cuenta con esta unidad que se encarga de manejar los embarazos de alto riesgo, así como el diagnóstico y tratamiento de las enfermedades graves de la madre y el feto.

Cirugía mínimamente invasiva

Con el apoyo de avanzados recursos tecnológicos en laparoscopia, e histeroscopia diagnóstica y operatoria, ahora se pueden llevar a cabo procedimientos conservadores que permiten realizar diagnósticos prequirúrgicos más exactos e intervenciones tempranas con mejor expectativa de éxito.

Sala de partos

Especializada en la atención de casos de alta complejidad, con disponibilidad de atención las 24 horas del día, y el apoyo permanente de las demás áreas de la Institución, de acuerdo con las exigencias de cada paciente. Además, la Unidad de Cuidado Intensivo Neonatal cuenta con la presencia permanente de neonatólogos y pediatras.

Unidad de cuidado intensivo neonatal

Manejo interdisciplinario de recién nacidos enfermos y su familia a través de: cuida-



do intensivo neonatal, trastornos quirúrgicos, manejo integral de cardiopatías congénitas, cuidado intermedio neonatal, seguimiento interdisciplinario de alto riesgo.

Ahora que la Fundación Valle del Lili amplía su capacidad de atención con la construcción de su nueva torre, Los pacientes de la Unidad Materno Infantil también se benefician con la llegada de nuevos equipos diagnósticos que logran imágenes más nítidas, logrados en procedimientos más rápidos, menos incómodos y que aportan más beneficios al cuidado de su salud, ratificándose una vez más el compromiso con la atención de óptima calidad para la comunidad.



Ampliación de la Unidad de Imágenes Diagnósticas

Más espacio y más servicios para la buena salud de los pacientes

El creciente número de usuarios que utiliza la Unidad de Radiología de la Fundación, demuestra la confianza de la comunidad en el trabajo de los especialistas. Para afianzar este compromiso, Imágenes Diagnósticas pone al servicio de los pacientes equipos de nueva tecnología. Así mismo, la ampliación de las instalaciones ofrece una atención con mayores estándares de calidad.



La cantidad de pacientes que acuden a la Fundación Valle del Lili aumenta con el paso de los días; este volumen de personas procedentes de diferentes partes de Colombia e incluso del exterior, hace necesario que la Institución fortalezca su infraestructura. En tanto, la llegada de nuevas tecnologías, exige la adecuación de áreas especializadas.

Por eso, la ampliación física de esta Unidad es una realidad que además de mejorar el confort y la calidez del servicio, permite la instalación de nuevos equipos. De otro lado, la remodelación de los espacios, favorece al

descongestionamiento, para brindar atención más oportuna al público.

La nueva obra se destaca por un moderno diseño, pensado funcional y arquitectónicamente para optimizar el servicio. En este sentido, el espacio destinado para radiología está concebido para albergar una excelente plataforma tecnológica y continuar brindado a la comunidad el mejor diagnóstico en imágenes con dispositivos vanguardistas.

Nueva tecnología

El crecimiento estructural va acompañado del tecnológico, muestra de ello es la entrada

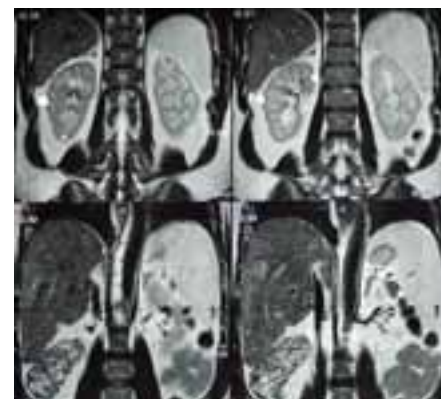

Aída Milena Tovar

Coordinadora Unidad de Imágenes Diagnósticas

Alfonso José Holguín Holguín M.D.

Jefe de Unidad de Imágenes Diagnósticas

en funcionamiento del nuevo equipo de resonancia magnética, de última tecnología, para atender los requerimientos diagnósticos de los pacientes.

Este revolucionario desarrollo permite realizar estudios de alta complejidad para obtener imágenes más claras del corazón, cerebro, abdomen y otras partes del cuerpo. Con este equipo la Fundación cuenta con dos resonadores de gran calidad.

Pensando en todo

El desarrollo de nuevas técnicas en intervenciónismo, guiadas por imágenes diagnósticas, hace indispensable ampliar el área de observación para recuperación y preparación de pacientes dirigidos a procedimientos intervencionistas.

Con este espacio, se logra ofrecer más comodidad y tranquilidad al paciente, después de los procedimientos, y reducir sustancialmente la necesidad de hospitalizarlo.

Diagnósticos confiables, seguros y detallados

En los últimos años se han realizado importantes avances en las diferentes técnicas de imágenes diagnósticas. Ahora, se cuenta con métodos que proveen gran detalle anatómico e información muy exacta de las diferentes estructuras a estudiar, logrando una mayor precisión en el diagnóstico de enfermedades.



Alfonso José Holguín Holguín M.D.
Jefe Unidad Imágenes Diagnósticas
Juliana Bueno
Residente Radiología

La Fundación Valle del Lili cuenta con un nuevo equipo de resonancia magnética (RM) que permite realizar estudios en cualquier parte del cuerpo de manera más rápida y con imágenes de alta calidad. Con esta valiosa herramienta tecnológica se pueden realizar nuevas técnicas de imagen que hasta el momento no se pueden practicar con ningún dispositivo en la ciudad.

Por su parte, la resonancia magnética es uno de los métodos que más ha evolucionado; actualmente, es el que provee mayor detalle anatómico, gracias a su gran capacidad para diferenciar pequeñas estructuras como tejidos

blandos, nervios y vasos sanguíneos.

Este avanzado equipo es uno de los más revolucionarios y eficientes, desarrollos tecnológicos de la medicina, para el diagnóstico preciso de diversas enfermedades, aún en etapas iniciales, como alteraciones en la columna, infecciones que atacan a esta estructura o tumores que aparecen o se han extendido a ella.

Equipo seguro y eficaz

Debido al escaso conocimiento de la manera en que funciona un equipo de resonancia magnética, surgen inquietudes normales en el usuario sobre posibles riesgos, por tanto, es importante comprender los principios básicos de esta técnica y las precauciones para obtener un estudio de alta calidad bajo normas estrictas de seguridad.

El principio de la resonancia magnética es la utilización de un imán de gran tamaño con cierta potencia, que aprovecha la gran cantidad de contenido de agua en las células del cuerpo humano, para obtener una señal y producir una imagen, sin ocasionar alteraciones en el organismo.

Esta técnica puede ser utilizada de manera segura en repetidas ocasiones, en mujeres embarazadas y niños, porque no utiliza radiación ionizante, lo que la ha convertido en una herramienta imprescindible en el estudio de este grupo de pacientes. Además, su con-

fortable y amplio diseño, aunado a la rapidez del examen, permite minimizar los efectos causados por la claustrofobia.

Es importante recordar que aunque existen muchos equipos de esta clase, no todos brindan imágenes confiables, que permitan un diagnóstico certero, por eso, le recomendamos practicarse sus evaluaciones con dispositivos modernos y manejados por profesionales expertos, como los que tiene la Fundación.

Seguridad para el paciente

La Unidad de Imágenes Diagnósticas de la Fundación ha implementado un programa de seguridad para el paciente, que comienza con la selección de un personal específico y su capacitación exclusiva en el campo de resonancia magnética, con el fin de prevenir situaciones de riesgo, derivadas de la entrada de un material no seguro al resonador.

Por otra parte, existen barreras físicas, diseñadas para delimitar perímetros de áreas controladas y restringidas, a las que puede acceder exclusivamente el personal capacitado y los pacientes.

El cumplimiento adecuado de las normas establecidas ha hecho del área de resonancia magnética en la Fundación, un lugar seguro para los trabajadores y los pacientes, pues evita de modo efectivo los accidentes por desinformación.

Banco de Sangre

Responsabilidad social que salva vidas

Un esfuerzo permanente por mantener los logros de una exitosa cultura de donación y el aplicar rigurosos protocolos de seguridad y calidad en el los hemoderivados que procesa, distinguen el compromiso de este servicio de la Fundación Valle del Lili que toda la comunidad debe apoyar.

El crecimiento de la Fundación Valle del Lili está sustentado en la acogida de la comunidad que la ha elegido como su mejor opción en salud, que sabe de la calidad del compromiso de la institución, del nivel científico de sus médicos, así como de las personas que se relacionan con sus pacientes, de su avanzada tecnología, y sobre

todo, de la responsabilidad social que se manifiesta en su manera de actuar, como por ejemplo en su Banco de Sangre.

Este servicio que da soporte a gran parte de las necesidades de hemoderivados en el suroccidente colombiano, funciona gracias a la solidaridad de las personas que comprenden la importancia de donar sangre como un

expresión solidaria de importancia vital, que hace posible llevar a cabo tratamientos que de otra manera no salvarían vidas.

Conozca todo lo que hace el Banco de Sangre de la Fundación Valle del Lili y tome conciencia de por qué usted debe convertirse en donante.



Banco de Sangre y Servicio de Transfusión

Salvan Vidas y multiplican la solidaridad

El Banco de Sangre y el Servicio de Transfusión iniciaron sus labores al comienzo de actividades de la Fundación Valle del Lili. A éstos se encuentra vinculado un grupo de profesionales de la salud formado por patólogos clínicos y bacteriólogos. Este equipo especializado certifica que los procesos que se realizan dentro del servicio cumplan con los estándares exigidos para la seguridad del receptor y del donante.

Así mismo, para que el Banco permanezca abastecido por las unidades sanguíneas, es necesario el trabajo de un grupo de promoción de la donación dedicado a la consecución de donantes.

¿Qué hace el Banco de Sangre?

La brecha entre el número de donantes y el número de transfusiones ha venido aumentando, por ello siempre se están necesitando más donantes.

En ese sentido, es importante resaltar la colaboración obtenida por parte del público, que ha permitido garantizar una cifra superior al 70 por ciento de donantes voluntarios de sangre y plaquetas; dicha colaboración se evidencia durante las campañas y en el punto fijo de donación localizado en el interior de las instalaciones de la Fundación Valle del Lili.

El Banco gestiona la consecución de sangre que ayuda a salvar vidas. Su personal médico, asistencial y administrativo en la Fundación Valle del Lili, ofrece nuevas oportunidades de recuperación a los pacientes, satisfaciendo la demanda de componentes sanguíneos. Para llevar a cabo esta gestión, se cuenta con la mejor tecnología, con equipos estériles y un programa de garantía de transfusión segura para el paciente.

Estas labores se realizan en un ambiente respetuoso y cálido que genera tranquilidad y seguridad entre las personas pueden que están donando sangre. Tanto el donante como el receptor se sienten seguros, pues el Banco de Sangre tiene la obligación de proteger tanto la salud del donante como la del receptor.



Certificación

En 2001, el Banco de Sangre obtuvo la certificación ISO 9001- versión 2000, convirtiéndose en el primer banco en certificarse bajo esta norma en el país.



Donantes

Más que dar sangre y plaquetas, un acto de gran solidaridad

Los derivados de la sangre son muy difíciles de conseguir y necesarios en la tarea de salvar la vida de los pacientes que se tratan en un centro hospitalario de alta complejidad como la Fundación Valle del Lili, donde mensualmente se realizan un promedio de 1.800 transfusiones, que exigen la captación de 1.000 donantes.

Para lograr la obtención de unidades sanguíneas, se realizan campañas institucionales en las que participan los miembros de la Fundación, donde además se cuenta con un club de donantes de plaquetas y un club de donantes de grupos escasos (O negativo), así como con el punto fijo de donación de sangre al interior de la Institución.

Del mismo modo, se cuenta con el apoyo de la comunidad, que apoya al Banco de Sangre permitiéndole llevar a cabo las campañas en las empresas, centros comerciales, colegios, universidades y otros.

¿Por qué donar sangre?

1. Porque ayuda a salvar vidas.
2. Porque la sangre es un elemento vital que sólo nuestro organismo produce. Transporta nutrientes esenciales y oxígeno a todos los tejidos y órganos del cuerpo; no se puede fabricar artificialmente, y además, porque sólo se obtiene con las donaciones voluntarias.
3. Porque la necesitan todos los pacientes que han sufrido algún accidente grave, o que padecen de anemia, cáncer, leucemias; para maternas con partos complicados; recién nacidos o pacientes programados para cirugías complejas o trasplantes de órganos.
4. Y finalmente, porque la sangre para la gente sólo viene de la gente.

La sangre para la gente solo viene de la gente

La necesidad de promover la donación de sangre como responsabilidad social y compromiso con todos, dio origen a la idea de fomentar un proyecto estudiantil para desarrollar mercadeo social por medio de la publicidad. Este proceso ha resultado exitoso, pues ha permitido, que con la ayuda de jóvenes creativos se desarrolle semestralmente una campaña publicitaria de gran impacto que reclute un mayor número de donantes voluntarios dentro de la Universidad Icesi. Luego del concurso de publicidad entre los estudiantes, el Banco de Sangre de la Fundación Valle del Lili adoptó el eslogan "La sangre para la gente sólo viene de la gente".



Campañas de donación

Comparte tu pasión por la vida, dona sangre

Nuevamente este semestre 105 estudiantes de Mercadeo Internacional y Publicidad de la universidad Icesi desarrollaron campañas publicitarias para promover, educar y sensibilizar a la comunidad y sobre todo a los alumnos y profesores del plantel, sobre la donación de sangre. Comparte tu pasión por la vida, dona sangre, fue el eslogan ganador cuya campaña atrajo 538 donantes.

También la Universidad Javeriana

Por otra parte, el Banco de Sangre cuenta, desde hace tres semestres, con estudiantes de la Universidad Javeriana que realizan su práctica de Comunicación, aportando una mirada diferente al tema de la donación de sangre. Esta alianza también permitirá producir campañas de donación de sangre dirigidas a los estudiantes de esta institución.

Es bueno donar sangre

La donación de sangre promueve estilos de vida saludables, crea cultura ciudadana y resalta valores como la solidaridad y la responsabilidad social. Donar sangre salva vidas y exalta la grandeza humana.

Donar sangre es rápido y seguro

En aproximadamente 30 minutos, se realiza:

- Toma de presión arterial, peso y pulso.
- Análisis de sangre para descartar anemia.
- Entrevista confidencial.
- Recolección de sangre.
- Reposo y toma de refrigerio.

Para no olvidar

Al donar se extraen 450 centímetros cúbicos (menos de medio litro), cantidad que equivale sólo al 10% de la sangre total del organismo. Todo material utilizado durante el proceso es nuevo y desechable, de uso exclusivo para cada donante. No existe ningún riesgo de contaminación para los donantes.

¿Quién puede donar sangre?

Hombres y mujeres entre los 18 y 65

años, que tengan buenas condiciones de salud y que su peso sea superior a 50 kilos, que no hayan visitado la costa Pacífica, Panamá o los Llanos Orientales en los últimos 12 meses y que no se hayan hecho tatuajes, piercing, acupuntura, mesoterapia o tratamientos con agujas en los últimos 12 meses.

Para hacerlo:

- Es necesario haber consumido algún alimento, mínimo 4 horas antes.
 - Portar documento de identidad.
- Es importante tener en cuenta que las mujeres pueden donar cada 4 meses y los hombres cada 3 meses.

¿Duele donar sangre?

Cualquier punción con aguja da más temor que dolor; pero cuando el motivo es salvar la vida de una persona, la valentía y la generosidad superan cualquier duda.

Mitos sobre la donación de sangre

Donar sangre no engorda ni adelgaza, no debilita, no disminuye la potencia sexual y tampoco le contagia ninguna enfermedad.



Plaquetas

Una hora de donación para mejorar la coagulación de un paciente

Las plaquetas son células muy pequeñas que se encargan de la coagulación sanguínea, es decir, evitan que las personas tengan un sangrado masivo debido a su condición clínica.

Los pacientes con enfermedades como leucemia, cáncer y desordenes de coagulación, entre otras, no producen las plaquetas necesarias para sobrevivir. Por eso, es importante donarlas, para contribuir a preservarlas la vida.

La donación de plaquetas requiere de 60 a 90 minutos, tiempo en el cual el donante permanece conectado al separador celular, acompañado de un equipo especializado, selecciona las plaquetas y retorna el resto de componentes sanguíneos mientras el donante escucha música o lee, sabiendo que está ayudando a otro ser humano.

Los voluntarios deben acercarse al Banco de Sangre, donde el personal entrenado le realizará una entrevista y un examen físico para comprobar si es apto para la donación, posteriormente se le toman unas muestras para verificar su estado de salud y se programa una cita para la donación.

En estos momentos, la Fundación Valle del Lili tiene el club de donantes de plaquetas, para unirse y ayudar a muchos niños y adultos a salvar sus vidas, sólo debe comunicarse al teléfono 331 9090 Ext. 3248.



Caritas Felices y Banco de Sangre

En el cuarto piso de la torre de hospitalización de la Fundación Valle del Lili, hay un espacio creado por el área de pediatría, donde los niños pasan agradables momentos. Este lugar ofrece actividades lúdicas para su esparcimiento y entretenimiento.

Se desarrollan talleres diariamente, con la idea de vincular al Banco de Sangre como promotor del aprendizaje y la diversión. Todo empieza con la creación de una gotita de sangre, dibujada, cortada y decorada por los niños que, con su imaginación y alegría, aprenden de la forma más sencilla y didáctica la importancia de la sangre; para crear el cuento infantil de Lola, una gota de sangre que se presenta como una súper heroína, dando nuevas esperanzas y soluciones.

Unidad Móvil de donación

Para ser generosos con toda comodidad

Desde diciembre del año pasado la Fundación Valle del Lili tiene en funcionamiento la Unidad Móvil de Captación de Donantes, con el fin de acercar la donación de sangre a todos los vallecaucanos, brindándoles un espacio cómodo, moderno y agradable.

La Unidad Móvil estará recorriendo los barrios, parques, empresas y centros comerciales del Valle. Si usted tiene la posibilidad de organizar un grupo de donantes, la Fundación puede organizar una visita a barrio o unidad residencial, comuníquese con el Banco de Sangre de la Fundación Valle del Lili.



Cultura de donación en los pequeños

Concedores de la importancia de crear una cultura de donación de sangre en las futuras generaciones, el Banco de Sangre de la Fundación Valle del Lili está implementado un nuevo proyecto educativo para sensibilizar, promocionar y desmitificar la donación de sangre entre los niños.

El proyecto se gestó en el colegio Freinett, donde los pequeños recolectaron una serie de preguntas ilustradas, que dan paso a que se programe un espacio especialmente diseñado para hablar del tema, donde se les ofrecer una conferencia descriptiva y sencilla.

Esta actividad que es todo un éxito, crea conciencia en los niños, rompe con los mitos y temores sobre la donación, y se complementa con la oportunidad de ver el proceso con un donante real en la Unidad Móvil.

De esta forma, el Banco de sangre continúa con la tarea de educar a la comunidad y motivar a los niños para asegurar en un futuro el abastecimiento de los componentes sanguíneos.



Sabía usted que...

EXISTE UNA herramienta médico-tecnológica que brinda soporte cardíaco y pulmonar a niños con enfermedades severas en su corazón y/o pulmones llamada ECMO, que únicamente la ofrece en Cali la Fundación Valle del Lili.

LAS ENFERMEDADES FÍSICAS tienen mucha relación con las afecciones mentales, y una afección orgánica puede favorecer la aparición de un problema emocional o viceversa.

PARA PREVENIR EL CONTAGIO de la influenza AH1N1 o de cualquier virus se recomienda: llevar pañuelos desechables y cubrirse la cara al estornudar, evitar estar en lugares concurridos, mantener una extremada higiene personal que incluya un buen lavado de manos, y evitar el contacto con otras personas infectadas (el virus se propaga fácilmente por vías respiratorias, saliva y sudor). Si usted estuvo en los Estados Unidos o México, o tuvo contacto con personas que estuvieron en estos países debe tener mayor cuidado y vigilar los síntomas.

LA INSUFICIENCIA RENAL es una pérdida de la capacidad de los riñones para eliminar desechos, concentrar la orina y conservar los electrolitos, y si dicha condición no es tratada a tiempo tiende a empeorar lentamente.

DESPUÉS DE LAS LESIONES tumorales en los senos, el cáncer de cuello uterino o de cérvix es el segundo que afecta, con mayor frecuencia, a las mujeres en el mundo.

LA OSTEOARTRITIS es una enfermedad de las articulaciones o coyunturas que afecta principalmente al cartílago, se presenta con dolores y limitación en el movimiento.

LA VISIÓN BORROSA de aparición súbita es la pérdida de la agudeza visual y la incapacidad para visualizar pequeños detalles. Cuando este problema se presenta la evaluación del oftalmólogo exige tratamiento prioritario.

DIVERSOS ESTUDIOS demuestran que existe mayor densidad mineral ósea en deportistas aficionados o competitivos. Por tanto, tienen un menor riesgo de desarrollar osteoporosis.

EL ANÁLISIS DEL ESPUTO o flema es considerado el principal método diagnóstico para determinar si existe o no la presencia de tuberculosis.

EL TRASPLANTE DE RIÑÓN brinda un mejor pronóstico para los pacientes con enfermedad renal en estado terminal.

EL TRAUMA ES CONSIDERADO la primera causa de muerte durante las tres primeras décadas de la vida y la tercera para cualquier edad, después de las patologías cardiovasculares y el cáncer.

LA DISFAGIA ES LA DIFICULTAD del tránsito normal de los alimentos desde la boca hasta el estómago y puede afectar a niños y adultos.

Trastornos de deglución

Cuando el tránsito de los alimentos se dificulta





Este problema también es conocido como disfagia. Impide a los alimentos realizar su recorrido normal desde la boca hacia la garganta, pasando por el esófago, y su llegada al estómago. La Fundación Valle del Lili cuenta con un grupo interdisciplinario especializado en el manejo de los pacientes que la padecen.

Los síntomas

La presencia, de manera frecuente, de algunas de las siguientes condiciones pueden ser indicadores de la presencia del trastorno de deglución:

- Tos o estornudo durante la alimentación.
- Salivación excesiva o derrame de ésta.
- Cambios en la calidad de la voz posterior a la ingesta de alimento.
- Necesidad de carraspeo frecuente.
- Derrame de alimentos o salida de estos por la nariz.
- Dificultad para masticar.
- Necesidad de realizar muchas degluciones para un solo bocado.
- Sensación de residuos en boca o garganta.
- Emplear demasiado tiempo para comer.
- Cambios en los patrones de la alimentación.
- Pérdida de peso.
- Infecciones respiratorias frecuentes.

Tratamiento

La disfagia afecta la calidad de vida de las personas y siempre es un síntoma de alerta que nunca debe ser pasado por alto, para controlarlo existen tratamientos que reducen los riesgos y evitan posibles complicaciones.

Entre ellos está la terapia de deglución realizada por un fonoaudiólogo con entrenamiento en deglución, que de acuerdo a una evaluación clínica y apoyado en exámenes complementarios elaborará un programa de terapia, que se basa en la combinación de técnicas facilitadoras y estrategias que incluyan la orientación sobre el tipo y características de los alimentos en cuanto a volumen, textura y temperatura.

Por: **Claudia Mercedes Sanz García**

Fonoaudióloga con entrenamiento en deglución

Las alteraciones de la deglución se presentan asociadas al pobre estado nutricional de quienes la sufren. Generalmente, son pacientes con desnutrición, deshidratación, neumonías por aspiración y serias complicaciones que pueden llegar, incluso, a comprometer su vida. Así mismo, pueden ser consecuencia de una alteración orgánica en las estructuras que intervienen en el proceso de conducir los alimentos hasta el estómago.

La disfagia afecta a personas de todas las edades, desde bebés hasta ancianos, tiene alta incidencia en pacientes con enfermedades cerebrovasculares, parálisis cerebrales, enfermedades degenerativas como Parkinson, Alzheimer, esclerosis lateral

amiotrófica y esclerosis múltiple entre otras; así como enfermedades crónicas que afectan a los músculos y muchas más.

Adicionalmente, existen ciertas condiciones que pueden predisponer para presentar esta condición, tales como: alteraciones en el estado de alerta, capacidades cognitivas disminuidas, estado de alerta y nivel de atención disminuida, impulsividad y agitación excesiva.

Otras enfermedades asociadas

Entre las enfermedades y fenómenos que también se asocian a los problemas de deglución se encuentran: el cáncer oral, de cuello (laringe, faringe) o esófago; las dificultades de oxigenación del cerebro, la edad avanzada y los problemas de habla.

Tratamiento en la Fundación

La Fundación Valle del Lili cuenta con un equipo humano altamente capacitado para el tratamiento de este tipo de trastornos, en los cuales de acuerdo a la patología de base serán manejados por neurólogos, otorrinolaringólogos, neumólogos, gastroenterólogos, nutricionistas y fonoaudiólogas con entrenamiento en deglución, entre otros.

Además dispone de todo el soporte tecnológico, respaldado por los más altos estándares de calidad, equipos permiten realizar un diagnóstico adecuado. Entre los dispositivos médicos y ayudas diagnósticas disponibles, la videofluoroscopia de deglución o cindegglución es considerada la prueba más eficaz para diagnosticar alteraciones, pues permite identificar la seguridad y eficacia del mecanismo de deglución, identificando los patrones de movimiento de las estructuras involucradas.

En caso de presentar inconvenientes en la alimentación a cualquier edad, es fundamental que el paciente acuda al médico, con el fin de darle manejo oportuno, evitando así llegar a sufrir desnutrición o enfermedades asociadas que compliquen aún más la situación del paciente.



Tuberculosis

Sus peligros aún son vigentes

Esta es una de las enfermedades infecciosas más antiguas de la humanidad. En el presente sigue teniendo una alta incidencia en el mundo. A pesar de ser prevenible y curable, durante los últimos años el número de casos ha aumentado.

Por: **José Fernando García Góez M.D.** - Infectólogo

Las estadísticas con respecto a la tuberculosis son contundentes, en el planeta hay más de 16 millones de personas contagiadas, cada año se originan aproximadamente ocho millones de pacientes nuevos y cerca de dos millones de fallecimientos por falta de tratamiento médico. Estas cifras muestran, claramente, que está lejos de ser un mal del pasado.

Prevenir el contagio

Su carácter es infeccioso, es producida por un germen conocido como *Mycobacterium tuberculosis*. Se transmite a otros cuando una



Diagnóstico

Para diagnosticar la enfermedad es fundamental la valoración clínica del médico, indagando sobre los antecedentes, contactos previos con pacientes con tuberculosis y, adicionalmente, analizar si existe la presencia de alguno o varios de los síntomas convencionales.

Las personas que presentan síntomas respiratorios, deben ser evaluadas con una radiografía de tórax, que revela si hay o no afección pulmonar y presencia de cavitaciones (agujeros en el pulmón), que indican la evolución, el tiempo de la enfermedad y la capacidad de contagiar a otros.

También es necesario estudiar el esputo o flema; éste es considerado el principal método diagnóstico de la tuberculosis. Mediante esta sencilla prueba, se identifica el bacilo. En situaciones especiales, se dispone de otros métodos diagnósticos, como es el cultivo de la tuberculosis, pruebas de biología molecular y otros. Todas estas técnicas son realizadas en la Fundación Valle del Lili por un grupo experto y multidisciplinario de infectólogos, patólogos y radiólogos, entre otras especialidades.

persona contagiada tose, estornuda o grita expulsando aire cargado de gotas, pues en el caso de los pacientes con tuberculosis pulmonar o laringea, éstas partículas de líquido van a estar saturadas del bacilo de la tuberculosis.

Por eso, los recintos donde se encuentran los pacientes afectados, deben tener una excelente ventilación que permita una buena circulación del aire.

Por otra parte, las personas con mayor riesgo de contraer la enfermedad son las que tienen alguna clase de inmunosupresión (su sistema de defensas se encuentra alterado) como sucede en los pacientes que son portadores del VIH, Virus de Inmunodeficiencia Adquirida, trasplantados, o individuos con enfermedades de base como la diabetes mellitus, artritis reumatoidea y aquellos que reciben terapia con esteroides.

Sintomatología

Los signos de la tuberculosis, cuando se presenta afectación pulmonar, generalmente

Tratamiento

El tratamiento de la tuberculosis requiere la asociación de varios antibióticos que deben ser recetados por expertos especialistas como los que hacen parte del grupo de infectología de la Institución.

Por su parte, las personas con tuberculosis tienen el deber social de buscar una terapia para controlar y curar esta afección, debido a que es contagiosa y repercute en la salud de la población.

El tratamiento suele ser eficaz, el paciente nota mejoría desde los primeros días de la toma de la medicación, pero esto no significa que pueda abandonar el tratamiento; cuando se deja de tomar las medicinas antes del tiempo requerido, la posibilidad de una recaída aumenta considerablemente.

Tenga en cuenta los signos de alerta y ante cualquier duda, siempre acuda al médico y evite la automedicación, pues puede "disfrazar" la enfermedad y permitir su avance con graves consecuencias para usted y todos aquellos que lo rodean.

son: tos, fiebre, sudoración nocturna, pérdida de peso y falta de apetito.

En los pacientes portadores del VIH, trasplantados o que reciben terapia biológica, las manifestaciones son diferentes y se puede ver comprometido el sistema nervioso central, produciéndose meningitis; así mismo, esta enfermedad puede afectar los huesos o llegar a desencadenar tuberculosis vertebral, renal, meningea, pleural o ganglionar.

Si una persona tiene tos persistente por más de 15 días, y expectoración acompañada de sangre, además de los síntomas anteriormente descritos, debe consultar de inmediato al médico.

La terapia mental

Favorece la salud general



Está científicamente comprobado que una enfermedad física puede favorecer la aparición de un problema emocional. Para brindar soporte a estos pacientes, existe una especialidad de la psiquiatría que se denomina medicina psicosomática o psiquiatría de enlace. También forma parte de los servicios de la Fundación Valle del Lili.

Por: **Hernán Rincón Hoyos M.D.** - Psiquiatra

Gracias a las investigaciones científicas mundiales, se descubrió que las enfermedades físicas tienen mucha relación con las afecciones mentales, por eso, la Fundación Valle del Lili ofrece a sus pacientes un manejo integral de las patologías, donde el tratamiento médico se puede complementar, si es necesario, con terapia psiquiátrica.

Y es que una afección orgánica puede favorecer la aparición de un problema emocional o viceversa, por ejemplo, son muy factibles las situaciones en las que los pacientes de cáncer entran en estados depresivos. Para dar tratamiento a estas personas, existe una subespecialidad de la psiquiatría que

se denomina medicina psicosomática o psiquiatría de enlace.

El principal objetivo de este servicio es brindar respaldo al equipo médico, en las posibles complicaciones que se pueden presentar en el comportamiento. Esta atención la presta el grupo de psiquiatría y psicología de la Fundación Valle del Lili en Consulta Externa, Urgencias, Hospitalización y Cuidado Intensivo.

En esta rama de la psiquiatría se definieron cuatro niveles o unidades, en las que se ubican a los pacientes, de acuerdo con la complejidad de su estado físico y/o mental, así:

Grupo especializado

El trabajo que realizan los especialistas en salud mental, durante 24 horas al día, los 365 días del año, posiciona a la Institución como una de las pioneras en Latinoamérica y el mundo, con capacidad para ofrecer esta amplia gama de servicios.

El personal vinculado a esta área posee un estricto entrenamiento y experiencia. Está formado por:

Psiquiatras especializados en:

- Niños y adolescentes.
- Pacientes con daño neurológico, con epilepsia, trauma cerebral, tumor en el cerebro y, además, padecen problemas de comportamiento.
- Medicina psicosomática para personas con trasplantes, cáncer, entre otras enfermedades.
- Pacientes con trastornos de alimentación (anorexia, bulimia), probablemente las enfermedades mentales más complejas.
- Adicciones.

Psicólogas especializadas en:

- Pacientes con cáncer.
- Personas trasplantadas.
- Familia, para brindar asesoría en la resolución de problemas propios del hogar.
- Neuropsicología para adultos y niños. Esta es una subespecialidad que evalúa memoria, atención y concentración.
- Psicoterapia para pacientes con dolor crónico o discapacidad.
- Rehabilitación psicosocial para personas con discapacidad como consecuencia de un trauma.
- Pacientes de cirugía bariátrica.
- Niños y sus familias.



Enfermedades de la columna

Variadas y complejas, pero tratables

La columna vertebral desempeña importantes funciones como, soportar al tronco, proteger la médula espinal, sostener el cuerpo y permitir su movimiento. Esta región, formada por huesos, articulaciones, ligamentos, músculos, medula espinal y raíces nerviosas, entre otros, es susceptible de desarrollar problemas traumáticos, degenerativos, inflamatorios o tumores.

Por: **Juan Alfonso Uribe M.D.**
Especialista en cirugía de columna

Existe un considerable número de enfermedades que pueden afectar la estructura y la funcionalidad de la columna vertebral, para la prevención y el tratamiento de estas patologías, la Fundación Valle del Lili cuenta con un personal médico altamente capacitado y tecnología médica de vanguardia.

1. ¿Cuáles son las principales enfermedades que pueden afectar a la columna?

Hay una variedad de afecciones que pueden alterar la estructura de la columna o lesionar las vértebras y el tejido que las rodea. Algunas son la espondilitis anquilosante o la escoliosis; cambios óseos que ocurren con la edad, tales como estenosis espinal y hernias de disco; también el trauma vertebromedular,

que es el trauma en los elementos de la columna vertebral y sus estructuras nerviosas, el cual se desarrolla luego de accidentes de tránsito, caídas y otro tipo de accidentes.

2. Por las características anatómicas y funcionales de este órgano y al además, ser sensible al desarrollo de diversas patologías ¿es necesaria la participación multidisciplinaria de especialistas?

Es tan complejo el manejo de las patologías de la columna vertebral, que cada vez se hace mas necesario el concurso de múltiples especialistas y diferentes disciplinas de las ciencias medicas para afrontarlas y para brindar a los pacientes la mayor opción de diagnóstico y tratamiento.



3. ¿Cómo está conformado el personal de la Institución para afrontar estas enfermedades?

En la Fundación Valle del Lili se cuenta con un grupo multidisciplinario para el manejo de los pacientes con problemas de columna. Es necesario tener una visión integral del paciente, por lo que en la Clínica de Columna se reúnen diferentes especialistas para evaluar los casos complejos que requieren mayor cuidado en el diagnóstico o manejo.

4. ¿Qué profesionales integran la Clínica de Columna?

Contamos con neurorradiólogos para la ayuda en la interpretación de las imágenes diagnósticas, neurólogos clínicos y electrofisiólogos encargados de asistir a los neurocirujanos



que hacen equipo con los ortopedistas especialistas en cirugía de columna. Asimismo, fisioteras y anestesiólogos especialistas en manejo de dolor que hacen parte de la Clínica de Dolor. También, neuropsicólogos, y psiquiatras como parte integral de su diagnóstico y manejo.

5. ¿Este trabajo interdisciplinario cómo favorece al paciente?

El trabajar en forma integrada beneficia directamente al paciente por la cooperación y coordinación en el cuidado de la persona, pues logra una excelencia en la calidad del manejo y estimula la continua actualización de los especialistas en las diferentes tecnologías, en el manejo y métodos de diagnóstico y en el estudio de avances médicos.

6. ¿Para la curación de los problemas de columna el tratamiento más recurrente es la cirugía?

En la Fundación Valle del Lili disponemos de una variedad de opciones terapéuticas para ayudar a mejorar al paciente. El manejo conservador es siempre la primera opción. Aunque existen patologías de columna muy complejas, se observa que la mayoría de los pacientes se pueden recuperar con un tratamiento médico no quirúrgico.

7. ¿Con que equipos médicos complementan los médicos su labor?

Disponemos de equipos con una capacidad diagnóstica altamente eficaz, como resonancia

magnética de última generación, escenógrafos multicortes con reconstrucciones tridimensionales, gamagrafía con integración de imágenes, y estudios de electrofisiología.

8. ¿Existen técnicas que refuercen la función de estos instrumentos?

Estos métodos diagnósticos los podemos complementar con inyecciones de estructuras específicas de la columna para confirmar el origen de un dolor. Estos procedimientos se llaman bloqueos o infiltraciones terapéuticas que alivian el dolor, y son complemento al manejo de terapia para la recuperación, además se realizan bajo visión fluoroscópica con equipos de alta resolución.

Convenio Fundación Valle del Lili e Icesi



A través de la alianza suscrita entre las dos instituciones, los estudiantes de la Facultad de Medicina de Icesi recibirán su formación en la Fundación Valle del Lili. Gracias a esta unión, en el futuro se logrará formar y desarrollar especialistas en el manejo de medicina de alta complejidad, que actualmente la Fundación trae o educa en el exterior.

Hace 15 años, cuando entraba en funcionamiento el complejo hospitalario de la Fundación Valle del Lili en el sur de Cali, no faltaron escépticos que consideraran que el alcance de ese proyecto estaba sobredimensionado para las necesidades de la región. Sin embargo, la historia siempre dio la razón a los gestores del importante proyecto, que ahora inicia una nueva etapa con la ampliación de su capacidad a partir de la inauguración de otra torre, que entre otros servicios, permitirá extender la formación médica de posgrados que se presta actualmente, a más estudiantes y en nivel de pregrado, de la naciente Facultad de Medicina de la Universidad Icesi.

Es del caso aclarar que toda institución médica de la envergadura de la Fundación Valle del Lili necesita formar nuevos profesionales de la medicina que mantengan el impulso de su desarrollo científico. Así se hace en el mundo entero, sin que ello implique que el cuidado de los pacientes quede en manos de estudiantes, sino que por el contrario, con la rigurosidad que caracteriza a la Institución y a la Universidad Icesi, se formen profesionales que estarán en contacto con la infraestructura hospitalaria reconocida por su humanismo, con más alto nivel científico y tecnológico que



existe en el suroccidente colombiano, que además es centro de referencia nacional para casos de alta complejidad.

La unión de la Universidad Icesi y la Fundación Valle del Lili se ha formalizado mediante un convenio con vigencia de 50 años y de carácter exclusivo para la formación de estudiantes de pregrado, con miras a la apertura del programa de Medicina en la Universidad Icesi.

La Fundación Valle del Lili establece en el convenio las bases sobre las cuales se desarrollará la relación docencia – servicio, garantizando la prestación de un servicio óptimo de atención en salud a la comunidad y la exce-

lencia académica en la formación de estudiantes de la Facultad de Salud de la Universidad Icesi.

Para las dos entidades este es un paso muy importante en su consolidación, pues entre otros logros, conformará centro internacional de entrenamiento e investigaciones médicas, que permitirá formar especialistas en alta complejidad en Cali, en áreas que actualmente no están disponibles en el país y que la comunidad demanda de forma cada vez más creciente, debido al aumento poblacional de la región, el incremento de la expectativa de vida y de las enfermedades que son propias de los fenómenos anotados, que exigen manejo especializado.

La Fundación Valle del Lili no ha sido ajena a la formación médica, por el contrario, desde hace nueve años cuenta con médicos residentes en las áreas de medicina interna, pediatría, urgencias y radiología, entre otras. Además, la institución también tiene un exitoso historial en el desarrollo de varios convenios internacionales y es pionera en ofrecer becas para la capacitación de sus médicos en el exterior.

Gracias al convenio con la Universidad Icesi, La Fundación Valle del Lili refrenda una vez más su compromiso con la prestación de servicios de óptima calidad para la comunidad.



DIRECTORIO MÉDICO FUNDACIÓN VALLE DEL LILI

ESPECIALISTAS Y SERVICIOS



ALERGOLOGÍA

Serrano Reyes Carlos Daniel 7454

AUDIOLÓGÍA

Panesso Méndez Clara Inés 3212

Ruiz Domínguez Claudia Marina 3212

ANESTESIOLOGÍA

Acevedo Danner Martha Juliana 7428

Afanador Pinzón Carlos Ernesto 7428

Ariza Cadena Fredy Giovanni 7428

Baez Blanco Martha Ligia 7428

Benavides Serralde Pablo José 7428

Fajardo San Martín María Mercedes 7428

Figuerola Perdomo Rodrigo 7428

González Arboleda Luis Fernando 7428

Herrera Figuerola Christian 7428

Jordán Valencia Jaime Humberto 7428

Mejía Mantilla Jorge Humberto 7428

Salas Jiménez Carlos Eduardo 7428

Silva Gordillo Gloria Cecilia 7428

Torres Tascón Ana María 7428

Torres Vargas Germán 7428

Vidal Perdomo Carlos Andrés 7428

Villegas Pineda Mario Hernán 7428

CARDIOLOGÍA ELECTROFISIOLOGÍA

Pava Molano Luis Fernando 7442

Perafán Batista Pablo Eduardo 7442

CARDIOLOGÍA HEMODINAMIA

Arana Londoño Camilo 7442

Arango Escobar Juan José 4025

Velásquez Noreña Jorge Guillermo 7442

CARDIOLOGÍA MEDICINA INTERNA

Araújo Grau Jorge 7442

Flórez Alarcón Noel Alberto 7442

Gómez Mesa Juan Estéban 7442

Gutiérrez Jaramillo Javier 7442

Olaya Rojas Pastor 3212

Perafán Bautista Pablo Eduardo 7442

Sánchez Blanco Jairo 7442

CARDIOLOGÍA PEDIÁTRICA

Gutiérrez Gil Jaiber Alberto 7120

Pérez Restrepo Raúl Eduardo 7120

CIRUGÍA BARIÁTRICA (OBESIDAD)

Arias Gómez Rafael Humberto 7454

Vélez Londoño José Pablo 7454

CIRUGÍA CARDIOVASCULAR

Borrero Rengifo Alvaro José 4025

Cadavid Alvear Eduardo Alberto 4025

Giraldo Jiménez Martha Cecilia 4025

CIRUGÍA COLON Y RECTO

Kestenberg Himelfarb Abraham 7454

CIRUGÍA DE CABEZA Y CUELLO

Tintinago Restrepo Luis Fernando 7452



CIRUGÍA DE COLUMNA

Barreto Perea Jaime Andrés 7122

González Tenorio Mario Germán 7122

Uribe Juan Alfonso 7428

CIRUGÍA DE MANO

Lombana Zapata Álvaro José 7122

Campo Martínez Hugo Darío 7122

CIRUGÍA DE TÓRAX

Valderrama Hernández Gustavo Adolfo 7428



CIRUGÍA GASTROINTESTINAL

Arguello Pedro Tomás

Echavarría Abbad Héctor Raúl 7454

Rojas Payán Óscar Andrés 7454

Vélez Londoño José Pablo 7454

CIRUGÍA GENERAL

Arias Gómez Rafael Humberto 7325

Aristizábal Vásquez Gonzalo Alfonso 7325

Franco Flórez María Josefa 7325

García Marín Alberto Federico 7325

Ordóñez Delgado Carlos Alberto 7325

Pino Oliveros Luis Fernando 7325

Toro Yepes Luis Eduardo 7325

CIRUGÍA ONCOLÓGICA

Currea Perdomo Diana Felisa 7324

CIRUGÍA ORAL Y MAXILOFACIAL

Montaña Hoyos Diego Leonardo 7233

Muñoz Pino Carlos Arturo 7233

Soto Naranjo Edgar Julián 7233

CIRUGÍA PEDIÁTRICA

Astudillo Palomino Raúl Ernesto 7120-7335

Figuerola Luis Mauricio 7120-7335

Franco Agredo Otoniel 7120-7335

CIRUGÍA PLÁSTICA

Dorado Olarte Clara Inés 7122

Ferrer Pérez Nicolás 7122

Ruiz Massy Jorge 7122

CIRUGÍA VASCULAR

Carbonell Caicedo Juan Pablo 7324

CIRUGÍA VASCULAR Y TRASPLANTES

Caicedo Rusca Luis Armando 7324-4000

Vanin Aguas Anabel 7324-4000

Villegas Otálora Jorge Iván 7324-4000

CLÍNICA DEL DOLOR

Fajardo San Martín María Mercedes 7428

Herrera Figuerola Christian 7428

Villegas Pineda Mario Hernán 7428

CUIDADOS INTENSIVOS

Flórez Alarcón Noel Alberto 4040

Granados Sánchez Marcela 4040

Martínez Buitrago Jorge Eduardo 4040

Mejía Mantilla Jorge Humberto 4040

Oliveros Hernández María del Pilar 4040

Ordóñez Delgado Carlos Alberto 4040

Ospina Tascón Gustavo Adolfo 4040

Salas Jiménez Carlos Eduardo 4040

Vargas Ordóñez Mónica Patricia 4040

DERMATOLOGÍA

González Tenorio Martha Lucía 7179

Herrera Marceles Melba Cristina 7179

Muñoz García Liliana Eugenia 7179

Ramírez Escobar Ana Francisca 7179

Sandoval Pereira Fabián 7179

Vidal Cagigas Andrés 7179

DERMATOLOGÍA ONCOLÓGICA

Ramírez Escobar Ana Francisca 7179

DERMATOLOGÍA PATOLÓGICA

Muñoz García Liliana Eugenia 7179

ENDOCRINOLOGÍA MED. INTERNA

Arango Vélez Luis Guillermo 7449

Casas Figuerola Luz Ángela 7449

Feriz Bonelo Karen Milena 7449

ENDOSCOPIAS - VÍAS DIGESTIVAS

Argüello Arias Pedro Tomas 4126

Echavarría Abbad Héctor Raúl 4126

García Abadía Jairo Alberto 4126

Jiménez Diego Fernando 4126

Kestenberg Himelfarb Abraham 4126

Rojas Payán Óscar Andrés 4126

Rojas Rodríguez Carlos Arturo 4126

Vélez Londoño José Pablo 4126

DIRECTORIO MÉDICO FUNDACIÓN VALLE DEL LILI

ESPECIALISTAS Y SERVICIOS



EPIDEMIOLOGÍA

Badiel Ocampo Marisol	4030
Rosso Suárez Fernando	4030

FONOAUDILOGÍA

Montoya Camargo Zamira	7120
Navas Claudia	7120
Sanz García Claudia Mercedes	7120
Valencia Zúñiga Juliana	6848347

GASTROENTEROLOGÍA - HEPATOLOGÍA

Jiménez Rivera Diego Fernando	7454
-------------------------------	------

GASTROENTEROLOGÍA MEDICINA INTERNA

García Abadía Jairo Alberto	7454
Rojas Rodríguez Carlos Arturo	7454

GASTROENTEROLOGÍA PEDIÁTRICA

Franco Otoniel	7120-7335
Sánchez Pérez Maira Patricia	7120-7335
Zamorano Castro Cecilia	7120-7335

GINECOLOGÍA Y OBSTETRICIA

Benavides Calvache Juan Pablo	7323
Congote Restrepo Fernando Adolfo	7323
Escobar Flórez Álvaro José	7323
Escobar Vidarte María Fernanda	7323
López Tenorio Jaime	7323
Martínez Peña Adriana	7323
Nasser Nasser José	7323
Piñeros Pachón Jorge Arturo	7323
Ramírez Salazar Heydi Marina	7323
Restrepo Forero Omar Hernán	7323
Saldarriaga Gil Wilmar	7323
Victoria Borrero Alejandro	7323

GINECOLOGÍA Y OBSTETRICIA

INFERTILIDAD

Idrobo Piquero Joaquín Humberto	7323
---------------------------------	------

HEMATOLOGÍA MEDICINA INTERNA

Falabella Falabella Francisco	7324
Restrepo Molina Juan Guillermo	7324
Rosales Martínez Joaquín Donald	7324

HEMATO-ONCOLOGÍA CLÍNICA

Restrepo Molina Juan Guillermo	7324-7341
Zambrano Harvey Ángela Regina	7324-7341

HEMATO-ONCOLOGÍA CLÍNICA PEDIÁTRICA

Lótero Díaz Viviana	4071
Medina Valencia Diego	4071
Ramírez Wurttenberger Óscar	4071

IMÁGENES DIAGNÓSTICAS - RADIOLOGÍA

Abella Calle José	3182-3158
Castillo Pérez Luis Fernando	3182-3158
Escobar Rengifo Fernando Alfonso	3182-3158
Gómez Picón Orlando	3182-3158
Granados Sánchez Ana María	3182-3158
Holguín Holguín Alfonso José	3182-3158
Medina Valencia Francisco José	3182-3158
Mejía González Mauricio	3182-3158

INFECTOLOGÍA MEDICINA INTERNA

García Goetz José Fernando	7421
Rosso Suárez Fernando	7421
Vélez Londoño Juan Diego	7421

LABORATORIO VASCULAR

Lozano González María Isabel	6848346
------------------------------	---------

MEDICINA NUCLEAR

Pabón Castilla Luz Maritza	3159
Ocampo Botero Carlos Alberto	7449

RADIOTERAPIA

Amaya Sánchez Claudia Patricia	4071
Angulo Mosquera Aurelio	4071

MEDICINA DE URGENCIAS

Moreira Accame Maximiliano	3276
Castillo García José Luis	3276

MEDICINA FAMILIAR

Bromet Shumm Arnoldo	7120
----------------------	------

MEDICINA FÍSICA Y REHABILITACIÓN

Osorio Guáqueta Alexandra María del Pilar	3234
Quintero Flórez Orlando	3234

MEDICINA INTERNA

Gómez García Mónica	7449
Largo Rojas Uriel	7449
Murillo Benítez Nelson Eduardo	7449
Ocampo Botero Carlos Alberto	7449
Otero Berrocal Carmelo José	7449
Ramírez Zuluaga Luis Fernando	7449

NEFROLOGÍA MEDICINA INTERNA

Mesa Ramírez Liliana	7324
Posada Chaves Juan Guillermo	7324
Schweineberg López Johanna	7324



NEFROLOGÍA PEDIÁTRICA

Restrepo Restrepo Jaime Manuel	7120-7335
--------------------------------	-----------

NEUMOLOGÍA MEDICINA INTERNA

Fernández Trujillo Liliana	7421
Sanabria Arenas Fernando	7421

NEUROCIRUGÍA

Lobato Polo Javier Mauricio	7428
Senz Salazar Ernest Karl	7428
Uribe Arango Juan Alfonso	7428
Velásquez Lasprilla Fernando	7428

NEUROLOGÍA

Orozco Vélez Jorge Luis	7253
Quiñones Bautista Jairo Alonso	7253
Shinchi Tanaka Alberto Masaru	7253
Takeuchi Tan Yuri	7253

NEUROLOGÍA PEDIÁTRICA

Cruz Zamorano Santiago Sergio	7120-7335
Gómez Castro Juan Fernando	7120-7335
Saavedra de Arango Gloria	7120-7335

NEUROPSICOLOGÍA

González Flórez Sandra Liliana	7253
Pérez Restrepo Ángela María	7253

NEURORADIOLOGÍA

Rosero Guerrero Alberto León	4036
Velásquez Lasprilla Fernando	4036

NUTRICIÓN Y DIETÉTICA

Lara Carvajal Catalina	7325
Lemos Riaño Martha Lucía	7325
Vallejo Arias Aixa Ledy	7325

ODONTOLOGÍA

Arango Jaramillo Luz María	6848347
Arias Cadavid Ana Milena	6848347
Caicedo Rusca Luis Fernando	7233

ODONTOPEDIATRÍA

Franco Castaño Luz Helena	6848347
---------------------------	---------

OFTALMOLOGÍA

Araujo Martínez Martha Luz	7325
Galvis Villareal Andrea	7325
Garrido Lázaro	7325
Ossma Iván	7325
Sinisterra Pava Juan Pablo	7325

OFTALMOLOGÍA PEDIÁTRICA

Solarte Thomas Carlos Eduardo	7325
-------------------------------	------

OPTOMETRÍA

Alvernia Lobo Claudia	7325
Rodríguez Gaitán Héctor David	7325

ORTÓPTICA

Barrios Acosta Inelsa Marina	7325
------------------------------	------

ONCOLOGÍA CLÍNICA MEDICINA INTERNA

Restrepo Molina Juan Guillermo	7324
Zambrano Harvey Ángela Regina	7324

ONCOLOGÍA GINECOLOGÍA

Ramírez Salazar Heydi Marina	7323
Restrepo Forero Omar Hernán	7323

Centro Médico de Especialistas Calle 5E No. 42-10 (Tequendama) Tel.: 684 8347



DIRECTORIO MÉDICO FUNDACIÓN VALLE DEL LILI

ESPECIALISTAS Y SERVICIOS



ONCOLOGÍA ORTOPEDIA

De la Vega Del Risco Daniel Enrique 7122

ORTOPEDIA Y TRAUMATOLOGÍA

Campo Martínez Hugo Dario 7122
 Castro Plaza Jaime 7122
 González Tenorio Mario Germán 7122
 De la Vega Del Risco Daniel Enrique 7122
 Herrera Gilberto Antonio 7122
 Llinás Hernández Paulo José 7122
 Lombana Zapata Álvaro José 7122
 Martínez Rondanelli Alfredo 7122
 Mejía López Fernando Manuel 7122
 Sánchez Vergel Alfredo Alonso 7122

ORTOPEDIA Y TRAUMATOLOGÍA

PEDIÁTRICA

Gallón Lozano Luis Alfonso 7122

OTOLOGÍA

Santamaría Gamboa Susana 7428

OTORRINOLARINGOLOGÍA

Barreto Angulo José María 7428
 Cortés Castaño Jorge Alberto 7428
 Gómez Merino Luz Eugenia 7428
 Moriones Robayo Carlos Alberto 7428
 Santamaría Gamboa Susana 7428

PATOLOGÍA

Arrunategui Ramírez Ana María 4261
 Bravo Ocaña Juan Carlos 4261
 Carrascal Cortés Edwin 4261
 Guarín Díaz Nora 4261
 Jaramillo Velásquez Roberto 4261
 Macía Mejía María Carmenza 4261

PEDIATRÍA

Cañas Giraldo Camilo Augusto 7120-7335
 Castillo Cano Gastón Edgardo 7120-7335
 Cortés Barbosa Carlos Alberto 7120-7335
 Cruz Roa César Augusto 7120-7335
 Gómez Rodríguez Teresa 7120-7335
 González Amador Carlos Alberto 7120-7335
 Herrera Agudelo Jorge Alberto 7120-7335
 Madrián Tascón Jorge Mario 7120-7335
 Montes Hasslocher Patricia Isabel 7120-7335
 Pino Muñoz Wilber 7120-7335
 Sierra García Alexandra 7120-7335
 Vanegas Alvarado Rocío 7120-7335

PEDIATRÍA CUIDADOS INTENSIVOS

Agudelo Constante María Teresa 7120
 Bermúdez Pupo Fernando Eugenio 7120
 Mota Solarte María Victoria 7120
 Muñoz Cifuentes Climaco 7120



PEDIATRÍA - ENDOCRINOLOGÍA

Mejía Zapata Lilliana María 7120-7335

PEDIATRÍA - INFECTOLOGÍA

Pérez Camacho Paola Marcela 7120-7335

PEDIATRÍA - NEONATOLOGÍA

Ballesteros Castro Adriana 7120-7335
 Jaramillo Salazar Martha Lucía 7120-7335
 Orrego Gaviria Jaime 7120-7335



PSICOLOGÍA

Escobar López Viviana 7121
 Hoyos Liévano María Graciela 7121
 Jiménez Suárez Sonia 7121
 Restrepo Rivera Angelica María 7121

PSICO-ONCOLOGÍA

Reyes Piñeros Clara Elisa 7121

PSIQUIATRÍA

Bersh Toro Sonia Constanza 7121
 Castillo Martínez Alejandro 7121
 Guerra Lozano Ana María 7121
 Macías Libreros Gloria Elena 7121
 Rincón Hoyos Hernán Gilberto 7121
 Rivas Nieto Juan Carlos 7121

PSIQUIATRÍA INFANTIL

Salazar Corrales Omar Fernando 7121

REUMATOLOGÍA

Agualimpia Janning Andrés 7421
 Cañas Dávila Carlos Alberto 7421

UROLOGÍA

Ceballos Posada Myriam Lili 7233
 Duque Galán Manuel 7233
 Plazas Córdoba Luis Alejandro 7233

SERVICIOS

Banco de Sangre 3156 - 3061 - 3016 - 4203
 Cardiología no Invasiva 3205 - 3212

Chequeos Médicos Preventivos	3215 - 3223
Cirugía	4105
Cirugía Ambulatoria	4110 - 4132 - 4219
Cirugía Cardiovascular	4025
Clínica de la Obesidad	3215 - 7439
Clínica de Heridas	3212 - 3205
Consulta Preeanestésica	7428
Cuidado Intensivo Adultos	4040 - 4066 - 4068
Cuidado Intensivo Coronario	4753
Cuidado Intensivo Intermedio	4753 - 4754
Cuidado Intensivo Pediátrico	4324 - 4316
Cuidado Int. Recién Nacidos	4224 - 4222
Densitometría Ósea	7325
Electroencefalograma	7253
Endoscopia	4126
Hemodinamia - Cateterismo	4025
Hospitalización-Admisiones	3261 - 3031 - 3120
Imágenes Diagnósticas	3175 - 3182
Infectología	7128
Laboratorio Clínico	3153 - 3154
Laboratorio Biología Molecular	4215 - 4231
Medicina Nuclear	3159
Patología	4261
Pruebas de Alergias	7441
Quimioterapia	3258 - 3259
Radioterapia	4089 - 4071
Sala de Partos	4224 - 4223
Terapia Física y Rehabilitación	3231 - 3233 - 3234
Terapia Ocupacional	7121
Unidad de Cáncer (Oncología)	7324
Urgencias	3275 - 3276 - 3278
Vacunación	7336



FUNDACIÓN VALLE DEL LILI





0011-09

Calli, 04 de Mayo de 2009

Señores
FUNDACION AYUDEMOS VALLE DEL LILI
At: Doctora Diana A. Prieto
Jefe Unidad Apoyo Social
Ciudad

Apreciada Doctora Diana:

Por medio de la presente la Fundación Scarpetta y la Fundación Notas de Paz, quiere manifestar sus agradecimientos por el gesto de generosidad que tuvieron con niño Wilson Steven Pérez Rodriguez, al brindarle atención médica gratuita con el cardiólogo de la Fundación y así poder obtener un diagnostico seguro sobre los problemas de corazón que venia padeciendo el menor.

Gracias a la atención y al concepto emitido por el del Dr. Javier Gutiérrez cardiólogo infantil, hoy los padres del menor se encuentran muy tranquilos por la salud de su hijo.

Cordialmente,

Claudia Beatriz Betancourt Azcarate
Representante Legal

cc. fílder
archivo.gral

Avenida J Oeste #10-51, Barrio Santa Rita. Teléfono 3879400 - Calli Nit 908.132.595-0

JORGE ERNESTO HOLOQUIN BEPLAT
ABOGADO

Santiago de Cali, Julio 13 de 2007

Doctor
VICENTE BORRERO
FUNDACION VALLE DEL LILI
Ciudad

Pasados cinco meses de la intervención quirúrgica que me fue practicada con extraordinario éxito en la Fundación y culminados todos los exámenes de control post operatorio, quiero expresar a Usted y a todo el personal médico, administrativo y paramédico mis mas sinceros agradecimientos no solo por la magnifica atención profesional que me fue brindada sino también por el calor humano del trato que no solo a mi sino a todos los pacientes se brinda en la Fundación.

Quiero expresamente hacer llegar este agradecimiento a los Doctores Luis Felipe Rivas, Martin Wartenberg, Juan José Arango, Jairo Sanchez, Noel Florez, al personal de enfermeras de la Unidad Cuidados Intensivos al igual que a Alvaro Quintero.

Los vinculos que por tantos años he tenido con la Fundación son una razón adicional para expresarles mi admiración y reconocimiento por los servicios que presta a todas las personas que los requieren.

Reciba un cordial saludo,

Jorge Ernesto Holguin Beplat
JORGE ERNESTO HOLOQUIN BEPLAT

Av. SAN No. 21- 95 Tel. 668 00 28 - 668 58 77 Fax. 667 34 08
Apartado Aéreo 101- Cali- Colombia

FUNDACIÓN VALLE DEL LILI



COMITÉ EDITORIAL

Director Comité Editorial
José Pablo Vélez Londoño, M.D.

Miembros del Comité Editorial

- Martin Wartenberg Villegas
Jorge Mario Madriñán Tascón
Alfredo Martínez Rondanelli
Jorge Humberto Mejía Mantilla
Nancy Montes de Oca Escobar
Danny Viviana Moreano Hurtado
Yuri Takeuchi Tan
Jose Pablo Vélez Londoño
Betty Gómez Rodriguez
Diana Prieto Hurtado
Luz Helena Moreno Narváez
Juan Guillermo Restrepo Molina

Comité Asesor

- Martin Wartenberg Villegas, M.D.
Marcela Granados Sánchez, M.D.

Dirección Editorial



Carrera 24C Oeste 4-83 Cali
PBX: 554 1363
www.promulgar.com

Portada
Promulgar

Gerente editorial: Walter Durán

Coordinación: Victoria E. Rebolledo

Diseño: Richard L. Certuche,
Rubén D. Zapata,
Jorge E. Lourido,
Roberto Lozano.

Redacción: Iván A. Zuluaga

Preprensa: Promulgar Creatividad Editorial

www.valledellili.org

Esta publicación no sustituye la consulta ni las indicaciones del médico. En ningún caso ni circunstancia los lectores pueden valerse de la información de la revista para diagnosticar y/o autodiagnosticarse y/o realizar análisis, diagnósticos o tratamientos que únicamente están autorizados para realizar y/o manejar profesionales de la medicina debidamente especializados.

SUSCRÍBASE GRATIS

Si usted quiere volver a recibir nuestra revista y quiere que también la enviemos a alguien que usted conoce: LLÁMENOS EN CALI: 331 9090 - EXT: 4113 - TAMBIÉN PUEDE ESCRIBIRNOS: jpvelez@fcvl.org

Comentarios, escribir a:
jpvelez@fcvl.org

Centro Médico de Especialistas

CENTRO MÉDICO DE ESPECIALISTAS

FUNDACIÓN VALLE DEL LILI

Servicios

- Consulta Médica Especializada
- Odontopediatría
- Periodoncia
- Consulta Médica General
- Terapia Física
- Terapia Ocupacional
- Fonoaudiología
- Toma de Electrocardiogramas
- Drenaje linfático en equipo
- Escleroterapia
- Curaciones
- Ortodoncia
- Ortopedia y Traumatología
- Odontología General
Rehabilitación y estética

Para ir a consulta con nuestros especialistas, no siempre tiene que desplazarse hasta Valle del Lili, pues también estamos cerca a usted en la **Carrera 42, Barrio Tequendama.**

 FUNDACIÓN VALLE DEL LILI

B/ Tequendama Cl. 5E No 42-10 - Cali
Otros Servicios: 684 8346 - 331 9090
Citas por PBX: 680 5757

Más profesionales, más tecnología,
más espacios. Fieles a nuestra idea
de mejoramiento continuo, hemos
sumado tres nuevas torres
de 30.000 mts² a nuestra
infraestructura.

98 cm

Nuestro compromiso
es con usted, por eso:

Seguimos creciendo

- Nueva tecnología y ampliación de la Unidad de Cuidados Intensivos
- Ampliación de la Unidad de Urgencias
- Ampliación y nueva tecnología en la Unidad de Imágenes Diagnósticas
- Modernización del Banco de Sangre
- Nuevos auditorios, salas para reuniones y laboratorio de simulación
- Más espacio en parqueaderos para pacientes y visitantes

 **FUNDACIÓN
VALLE DEL LILI**

Av. Simón Bolívar Cra. 98 No 18-49 Cali
Conmutador 331 9090 Ext. 7324 - Fax 331 7499
www.valledellili.org

